

4. Βασικοί κανόνες τοποθέτησης των πινακίδων

4.1 Γενικά

- (1) Η σωστή επιλογή της θέσης των πληροφοριακών πινακίδων είναι βασικής σημασίας για την έγκαιρη παρατήρηση της πληροφοριακής σήμανσης καθώς επίσης και για τη σύντομη και πλήρη πληροφόρηση του οδηγού. Πρέπει να εξασφαλίζεται η μεγαλύτερη δυνατή ευκρίνεια των πινακίδων, τόσο κατά μήκος όσο και κατά πλάτος της οδού.
- (2) Επιτρέπεται η απόκλιση από την τυποποίηση των κανόνων τοποθέτησης των πινακίδων που ακολουθεί, μόνο σε εξαιρετικές περιπτώσεις και εφόσον υπάρχει σχετική τεκμηρίωση.

4.2 Σημεία αναφοράς

- (1) Ο προσδιορισμός της θέσης των πληροφοριακών πινακίδων στις περιοχές των ανισόπεδων κόμβων αυτοκινητοδρόμων γίνεται με βάση ένα σημείο αναφοράς. Το σημείο αυτό ορίζεται με βάση την κατασκευαστική διαμόρφωση του κόμβου.
- (2) Τα σημεία αναφοράς διακρίνονται σε δύο είδη ανάλογα με τη θέση τους, δηλαδή αν βρίσκονται πριν από ή μετά τον κόμβο.

4.2.1 Σημείο αναφοράς πριν από τον κόμβο (Σ.Α.1)

Περίπτωση 1 : Έξοδος με λωρίδα επιβράδυνσης:

Το σημείο αναφοράς Σ.Α.1 βρίσκεται στην αρχή της λωρίδας επιβράδυνσης σε εκείνη τη θέση στην οποία έχει αποκτήσει το πλήρες πλάτος της, και δεν απέχει περισσότερο από 180 m από την αιχμή της διαχωριστικής νησίδας. Ως αιχμή της διαχωριστικής νησίδας ορίζεται το πέρας της διακεκομμένης γραμμής της οριζόντιας σήμανσης πριν από το διαχωρισμό των δύο κατευθύνσεων.

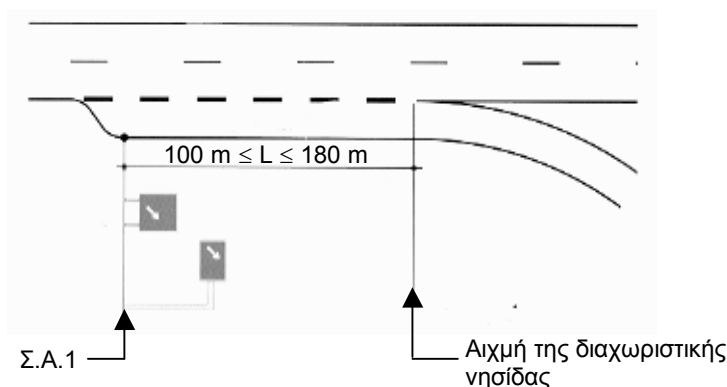

Για λόγους καλύτερης διάταξης των πληροφοριακών πινακίδων ως προς το άνοιγμα της εξόδου, η ευνοϊκότερη θέση του Σ.Α.1 (όπου τοποθετείται η πινακίδα κατευθύνσεων) είναι σε μια σχετικά κοντινή θέση (π.χ. 100 m).

Μέρος 1: Πληροφοριακή Σήμανση

Περίπτωση 2 : Έξοδος χωρίς λωρίδα επιβράδυνσης (διάκενο εξόδου) :

Το σημείο αναφοράς Σ.Α.1 βρίσκεται, στην περίπτωση που η πινακίδα κατευθύνσεων είναι πλευρική πινακίδα ή πινακίδα σε πρόβολο, στο αρχικό σημείο της εξερχόμενης λωρίδας και στην περίπτωση που είναι γέφυρα σήμανσης, στη θέση, στην οποία το πλάτος της λωρίδας εξόδου ανέρχεται σε 3,75 m.

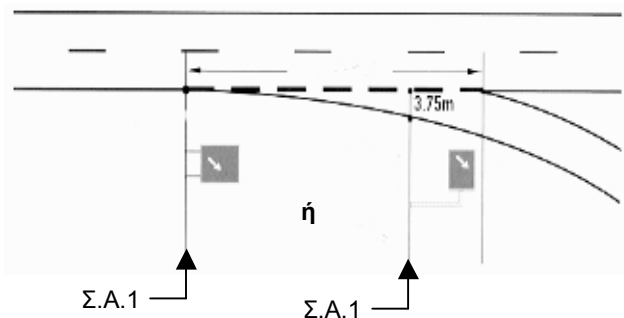

Περίπτωση 3 : Έξοδος με αφαίρεση λωρίδας κυκλοφορίας ή με λωρίδα επιβράδυνσης μεγάλου μήκους:

Το σημείο αναφοράς Σ.Α.1 βρίσκεται σε απόσταση 190 m από την αιχμή της διαχωριστικής νησίδας (βλέπε σχετικό ορισμό στην περίπτωση 1).

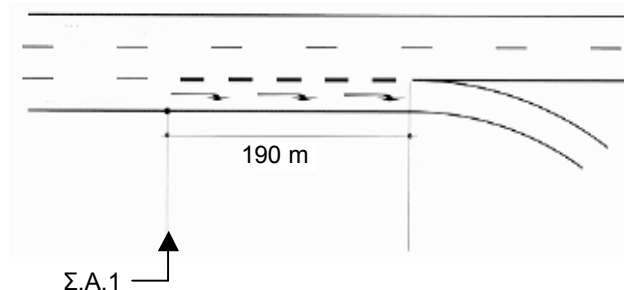

Για λόγους καλύτερης διάταξης των πληροφοριακών πινακίδων ως προς το άνοιγμα της εξόδου, η ευνοϊκότερη θέση του Σ.Α.1 (όπου τοποθετείται η πινακίδα κατευθύνσεων) είναι σε μια σχετικά κοντινή θέση (π.χ. 100 m).

4.2.2 Σημείο αναφοράς μετά τον κόμβο (Σ.Α.2)

(1) Το σημείο αναφοράς Σ.Α.2 βρίσκεται σε εκείνη τη θέση, στην οποία περατώνεται η παράλληλη λωρίδα επιτάχυνσης και αρχίζει το ελεύθερο τμήμα της οδού.

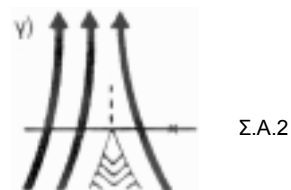
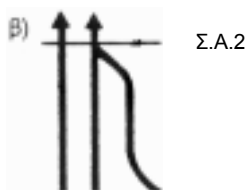
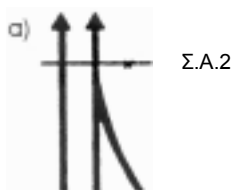

Μέρος 1: Πληροφοριακή Σήμανση

- (2) Στην περίπτωση α (άμεση συμβολή) και στην περίπτωση β (συμβολή λωρίδας επιτάχυνσης), το σημείο αναφοράς Σ.Α.2 είναι το σημείο επαφής των δεξιών οριογραμμών που συμβάλλουν. Στην περίπτωση γ (πρόσθεση λωρίδας κυκλοφορίας), το σημείο αναφοράς Σ.Α.2 βρίσκεται στην αρχή της διακεκομμένης γραμμής της οριζόντιας σήμανσης, μεταξύ των προστιθέμενων λωρίδων κυκλοφορίας.
- (3) Οι περιπτώσεις των λωρίδων επιτάχυνσης μήκους τουλάχιστον 500 m αντιμετωπίζονται όπως οι περιπτώσεις με τις πρόσθετες λωρίδες κυκλοφορίας (όπως η περίπτωση γ).

4.3 Τοποθέτηση πινακίδων κατά μήκος της οδού

Οι πινακίδες με αναγραφή αποστάσεων τοποθετούνται σε συγκεκριμένες αποστάσεις από το σημείο αναφοράς. Στην περίπτωση, που στην τυπική θέση τοποθέτησης της πινακίδας, η ορατότητα προς την πινακίδα παρεμποδίζεται (π.χ. λόγω ύπαρξης κάποιας γέφυρας), τότε πρέπει να μετατίθεται η πινακίδα έμπροσθεν ή όπισθεν. Οι αναγραφόμενες αποστάσεις στην πινακίδα δεν μεταβάλλονται εφόσον η μετάθεση της πινακίδας δεν υπερβαίνει την τιμή των $\pm 50\text{m}$, ή την τιμή των $\pm 200\text{m}$, όταν οι αποστάσεις αναγράφονται σε μέτρα ή χιλιόμετρα αντίστοιχα.

4.3.1 Θέση πληροφοριακών πινακίδων πριν από τον κόμβο.

- (1) Η πινακίδα αναγγελίας προσέγγισης σε ανισόπεδο κόμβο τοποθετείται πριν από το σημείο αναφοράς Σ.Α.1 σε απόσταση :
- στην περίπτωση δευτερευόντων ανισόπεδων κόμβων 1000 m
 - στην περίπτωση πρωτεύοντων ανισόπεδων κόμβων ή δευτερευόντων με σημαντικό κυκλοφοριακό φόρτο εξόδου 2000 m
- (2) Η πινακίδα με αναγγελία των δυνατών κατευθύνσεων τοποθετείται πριν από το σημείο αναφοράς Σ.Α.1 σε απόσταση:
- στην περίπτωση δευτερευόντων ανισόπεδων κόμβων 500 m
 - στην περίπτωση πρωτεύοντων ανισόπεδων κόμβων ή δευτερευόντων με σημαντικό κυκλοφοριακό φόρτο εξόδου 1000 m και 500 m
- (3) Οι πινακίδες αναγγελίας προσέγγισης στο Σ.Α.1 (πινακίδες γραμμικής ένδειξης αποστάσεων) τοποθετούνται σε απόσταση 300 m, 200 m και 100 m πριν από το σημείο αναφοράς Σ.Α.1.

4.3.2 Πληροφοριακή σήμανση μέσα στον κόμβο

- (1) Οι πληροφοριακές πινακίδες βρίσκονται στην περιοχή λήψης αποφάσεων και βασικά σε εκείνη τη θέση, στην οποία ο οδηγός θα εκτελέσει μια εσκεμμένη αλλαγή της πορείας κατεύθυνσης του. Η θέση της πληροφοριακής πινακίδας κατεύθυνσης συμπίπτει με τη θέση του σημείου αναφοράς Σ.Α.1.
- (2) Η πινακίδα μορφής βέλους με την ένδειξη «Εξόδος» σε περιοχές δευτερευόντων ανισόπεδων κόμβων (περίπτωση α), καθώς και η πινακίδα διακλαδώσεων στους συνδετήριους κλάδους αυτοκινητοδρόμων (περιπτώσεις β και γ), κατά κανόνα το-

Μέρος 1: Πληροφοριακή Σήμανση

ποθετούνται στην αιχμή της διαχωριστικής νησίδας και έξω από το περιτύπωμα των αποχωριζόμενων οδοστρωμάτων.

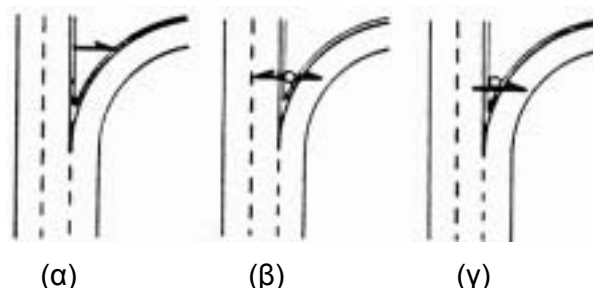

4.3.3 Πληροφοριακές πινακίδες μετά τον κόμβο

Οι επιβεβαιωτικές πινακίδες με τις χιλιομετρικές αναγραφές αποστάσεων συνήθως τοποθετούνται 500 m μετά το σημείο αναφοράς Σ.Α.2.

4.4 Τοποθέτηση των πινακίδων κατά πλάτος της οδού

Οι πινακίδες τοποθετούνται κατά κανόνα εκτός του περιτυπώματος της οδού, δίπλα ή πάνω από τον κυκλοφοριακό χώρο.

4.4.1 Πλευρικές πινακίδες

- (1) Κατά κανόνα τοποθετούνται στο δεξιό άκρο της οδού κατά την κατεύθυνση της κυκλοφορίας. Η σωστή διάταξη εξαρτάται από τα εκάστοτε δεδομένα της γεωμετρικής διαμόρφωσης της οδού στην περιοχή εγκατάστασης των πινακίδων. Έτσι είναι δυνατόν π.χ. να καταστεί σκόπιμη η τοποθέτηση της πινακίδας εξόδου στις δεξιόστροφες καμπύλες δίπλα από την αριστερή οριογραμμή (κεντρική νησίδα).
- (2) Το εξωτερικό άκρο της πινακίδας συνορεύει πλευρικά με το περιτύπωμα, που κατά κανόνα απέχει 1,50 m από τον κυκλοφοριακό χώρο. Σε συνθήκες περιορισμένου χώρου επιτρέπεται η μείωση της ελάχιστης απόστασης σε 1,00 m.
- (3) Το κάτω άκρο της πινακίδας πρέπει να απέχει από την επιφάνεια του οδοστρώματος τουλάχιστον 1,50 m. Οι προειδοποιητικές πινακίδες αναγγελίας προσέγγισης σε κόμβο τοποθετούνται πάντα σε ύψος 1,50 m πάνω από το έδαφος.

πλευρικές πινακίδες σε περιοχές ορυγμάτων

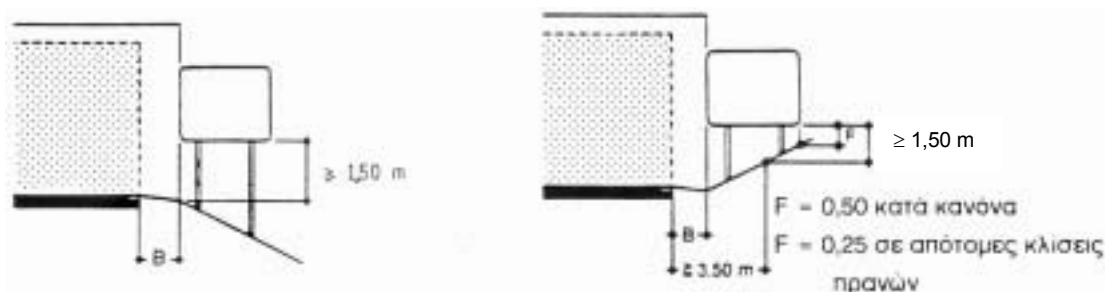

$B = 1,50 \text{ m}$ κατά κανόνα

Μέρος 1: Πληροφοριακή Σήμανση

$B = 1,00$ m σε συνθήκες περιορισμένου χώρου

- (4) Όταν προβλέπονται στηθαία ασφαλείας, το κάτω άκρο της πλευρικής πινακίδας μπορεί να απέχει από το έδαφος 1,00 m.



$B = 1,50$ m συνήθως

$B = 1,00$ m σε συνθήκες περιορισμένου χώρου

- (5) Οι πληροφοριακές πινακίδες μορφής βέλους και οι πληροφοριακές πινακίδες διακλαδώσεων πρέπει να τοποθετούνται κατά το δυνατόν πλησιέστερα στην αιχμή της διαχωριστικής νησίδας. Επιτρέπεται να συνορεύουν άμεσα με το περιτύπωμα των αποχωριζόμενων οδοστρωμάτων. Οι κατευθυντήριες πινακίδες (πινακίδες με κωδικό Π-92, «λοχίες») στις αιχμές των διαχωριστικών νησίδων τοποθετούνται έτσι ώστε το κάτω άκρο τους να απέχει 60 cm από το έδαφος. Αυτές δεν πρέπει να καλύπτουν τις πληροφοριακές πινακίδες, οι οποίες κατά κανόνα πρέπει να απέχουν (το κάτω άκρο τους) 1,50 m από το έδαφος.
- (6) Οι πινακίδες γραμμικής ένδειξης αποστάσεων από το σημείο Σ.Α.1 τοποθετούνται στο δεξιό μη σταθεροποιημένο έρεισμα. Επιτρέπεται η τοποθέτησή τους κατά τέτοιο τρόπο ώστε ο άξονας του ορθοστάτη να συμπίπτει με το όριο του περιτυπώματος.

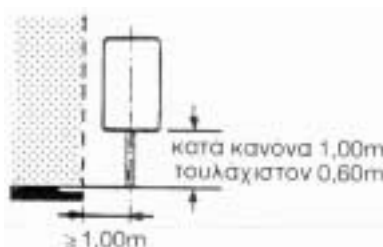

Μέρος 1: Πληροφοριακή Σήμανση

4.4.2 Πινακίδες σε πρόβολο πάνω από το οδόστρωμα

- (1) Το δεξιό άκρο της ψηλά τοποθετημένης πινακίδας πρέπει να συμπίπτει με το δεξιό όριο του κυκλοφοριακού χώρου. Το κάτω άκρο της πινακίδας και ο ιστός του προβόλου δεν επιτρέπεται να εισέρχονται στο περιτύπωμα της οδού.

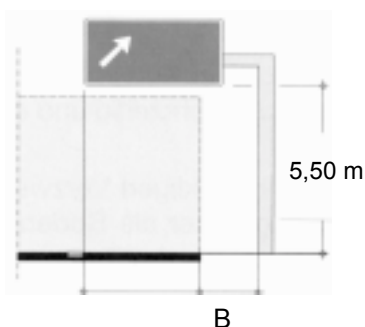

Το ελεύθερο ύψος τηρείται στα 5,50 m και μόνο σε εξαιρετικές περιπτώσεις επιτρέπεται 5,00 m.

Η ελεύθερη απόσταση του ορθοστάτη από το περιτύπωμα πρέπει να είναι $B \geq 1,50$ m και μόνο σε εξαιρετικές συνθήκες $B=1,00$ m

- (2) Οι πληροφοριακές πινακίδες διακλαδώσεων, που τοποθετούνται ψηλά, (δηλ. πινακίδες σε δίδυμο πρόβολο) διατάσσονται συμμετρικά ως προς τον άξονα του ιστού του προβόλου. Δεν είναι απαραίτητο οι πινακίδες να τοποθετούνται πάνω από τον κυκλοφοριακό χώρο. Οφείλουν μόνο να είναι προσανατολισμένες κάθετα προς τον οπτικό άξονα του οδηγού.

4.4.3 Πινακίδες σε γέφυρα πάνω από το οδόστρωμα

- (1) Η ελάχιστη απόσταση μεταξύ του κάτω άκρου των πινακίδων σε γέφυρα σήμανσης και της επιφάνειας του οδοστρώματος πρέπει να είναι 5,50 m. Πλευρικά οι πινακίδες της συνεχιζουσας κατεύθυνσης (ευθεία κατεύθυνση) περιορίζονται στο πλάτος του κυκλοφοριακού χώρου.

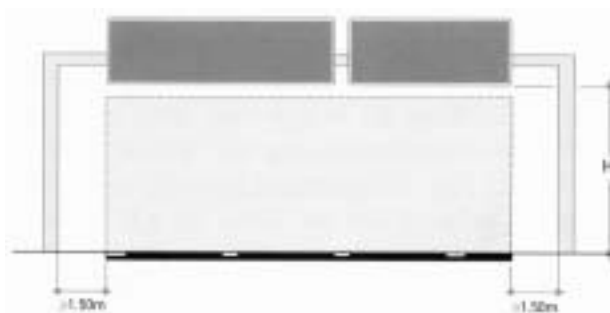

H : συνήθως 5,50 m, σε εξαιρετικές περιπτώσεις 5,00m

- (2) Το ελάχιστο ελεύθερο άνοιγμα των γεφυρών σήμανσης προκύπτει από το περιτύπωμα του κυκλοφοριακού χώρου του ενός κλάδου του αυτοκινητοδρόμου, εφόσον δεν απαιτούνται μεγαλύτερα ανοίγματα για λόγους ορατότητας ή άλλους λόγους.

4.5 Κριτήρια επιλογής για το είδος της στήριξης των πληροφοριακών πινακίδων

- (1) Η τοποθέτηση πλευρικών πινακίδων, πινακίδων σε πρόβολο ή σε γέφυρα σήμανσης εξαρτάται από τις επικρατούσες τοπικές συνθήκες (συνθήκες ορατότητας), τα κυκλοφοριακά χαρακτηριστικά (φόρτος, ποσοστό συμμετοχής βαρέων οχημάτων στην κυκλοφορία), καθώς επίσης και από την κυκλοφοριακή σημασία του κόμβου στο συνολικό οδικό δίκτυο. Σημασία έχει και η σχέση μεταξύ των αναφερθέντων παραγόντων. Έτσι π.χ. δεν απαιτείται η τοποθέτηση των πινακίδων σε πρόβολο ή σε γέφυρα σήμανσης στην περίπτωση ενός δευτερεύοντα ανισόπεδου κόμβου, εφόσον λόγω μικρού ποσοστού συμμετοχής βαρέων οχημάτων στην κυκλοφορία και επομένως καλών συνθηκών ορατότητας εξασφαλίζεται η επαρκής ορατότητα των πλευρικών πινακίδων ακόμη και αν απαιτείται να τοποθετηθούν ψηλότερα από το συνηθισμένο.
- (2) Ο απλούστερος τρόπος τοποθέτησης είναι οι πλευρικές πινακίδες. Αποτελούν τις τυπικές πινακίδες στους δευτερεύοντες ανισόπεδους κόμβους. Σε ειδικές συνθήκες όμως, όπως :
 - ανεπαρκείς συνθήκες ορατότητας,
 - υψηλοί φόρτοι,
 - μεγάλο ποσοστό βαρέων οχημάτων,πρέπει να εξετάζεται, αν είναι δυνατή η βελτίωση της ευκρίνειας (έγκαιρη αναγνώριση και αναγνωσιμότητα) των πινακίδων λαμβάνοντας τα κατάλληλα μέτρα, προτού καταστεί αναγκαία η τοποθέτηση των πινακίδων σε γέφυρες σήμανσης. Τέτοιου είδους μέτρα μπορούν να είναι :
 - βελτίωση των συνθηκών ορατότητας με τροποποίηση της παρόδιας βλάστησης ή με απομάκρυνση ή μετατόπιση πλευρικών εμποδίων,
 - τοποθέτηση της πλευρικής πινακίδας ψηλότερα,
 - τοποθέτηση της πινακίδας σε πρόβολο.
- (3) Οι πινακίδες που τοποθετούνται σε προβόλους ή σε γέφυρες σήμανσης, επειδή ακριβώς βρίσκονται πάνω από το οδόστρωμα, παρουσιάζουν τη μεγαλύτερη ευκρίνεια και σαφήνεια, αλλά ταυτόχρονα είναι και η πλέον πολυδάπανη λύση. Οι πινακίδες σε πρόβολο, πρέπει να επιλέγονται σαν μια ενδιάμεση οικονομική λύση, εφόσον δεν είναι απόλυτα αναγκαία η χρησιμοποίηση γεφυρών σήμανσης. Μια τέτοια περίπτωση παρουσιάζεται π.χ., όταν εμπόδια ή υψηλό ποσοστό βαρέων οχημάτων παρεμποδίζουν την ορατότητα προς τις πλευρικές πινακίδες.
- (4) Στις περιοχές των αιχμών των διαχωριστικών νησίδων πρέπει να εξασφαλίζεται μια ιδιαίτερα σαφής πληροφοριακή σήμανση, δίνοντας προτεραιότητα σε πληροφοριακές πινακίδες του «διοχετευτικού» τύπου.
- (5) Οι γέφυρες σήμανσης τοποθετούνται κατά κύριο λόγο σε περιοχές, στις οποίες η πληροφοριακή σήμανση με αναφορά στις λωρίδες κυκλοφορίας αναλαμβάνει την πρωταρχική λειτουργία της καθοδήγησης της κυκλοφορίας και της επιβεβαίωσης σχετικά με την επιλεγείσα λωρίδα κυκλοφορίας. Οι γέφυρες σήμανσης αποτελούν

Μέρος 1: Πληροφοριακή Σήμανση

την τυπική περίπτωση τοποθέτησης πινακίδων στα κύρια ρεύματα των πρωτεύοντων ανισόπεδων κόμβων. Η τοποθέτησή τους μπορεί να καταστεί επίσης αναγκαία σε συνδετήριους κλάδους με πολλές λωρίδες κυκλοφορίας ή στις περιπτώσεις μείωσης των λωρίδων κυκλοφορίας σε διαχωρισμένα οδοστρώματα με τρεις ή περισσότερες λωρίδες κυκλοφορίας ανά κατεύθυνση. Σε δευτερεύοντες ανισόπεδους κόμβους, οι πινακίδες σε γέφυρα σήμανσης εφαρμόζονται κατά μήκος οδών με διαχωρισμένα οδοστρώματα και με τρεις ή περισσότερες λωρίδες κυκλοφορίας ανά κατεύθυνση, καθώς επίσης και σε περιπτώσεις πληροφοριακής σήμανσης συνδετήριων κλάδων. Οι γέφυρες σήμανσης προστατεύονται πάντοτε με στηθαία ασφαλείας.

4.6 Σήμανση σε συνδετήριους κλάδους (βλ. και 10.3)**4.6.1 Γενικά**

- (1) Οι συνδετήριοι κλάδοι αποτελούν κατασκευαστικές συνδέσεις μεταξύ αυτοκινητοδρόμων ή συνδέσεις του δευτερεύοντος οδικού δικτύου με τον αυτοκινητόδρομο. Έτσι η σήμανση στους συνδετήριους κλάδους προσαρμόζεται στην πληροφοριακή σήμανση του αυτοκινητοδρόμου και του δευτερεύοντος οδικού δικτύου.
- (2) Στις διασταυρώσεις αυτοκινητοδρόμων απαιτείται πάντοτε η τοποθέτηση πινακίδων στους συνδετήριους κλάδους, ενώ στις συμβολές αυτοκινητοδρόμων δεν είναι κατά κανόνα αναγκαία ιδιαίτερη πληροφοριακή σήμανση στους συνδετήριους κλάδους.
- (3) Στους δευτερεύοντες ανισόπεδους κόμβους απαιτείται η τοποθέτηση πινακίδων στους συνδετήριους κλάδους, μόνο όταν υφίστανται σημεία διακλάδωσης των εισερχόμενων ή εξερχόμενων κλάδων στην περιοχή του αυτοκινητοδρόμου (περιοχή ισχύος συμβόλου με κωδικό Π-27 του ΚΟΚ και την ένδειξη «Αυτοκινητόδρομος»). Αυτό μπορεί να εφαρμοστεί π.χ. στις επόμενες περιπτώσεις:

Παράδειγμα 1 στο (3):

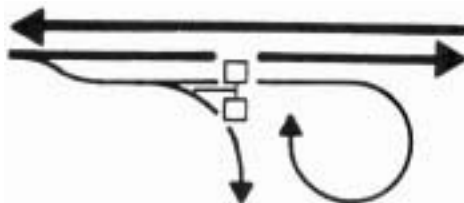

Παράδειγμα 2 στο (3):

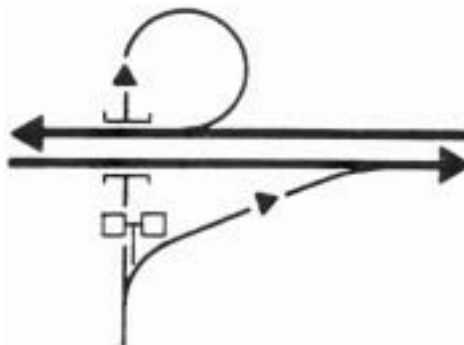

4.6.2 Επιλογή πινακίδων

- (1) Ακριβώς στο σημείο διακλάδωσης των λωρίδων κυκλοφορίας τοποθετείται μια πληροφοριακή πινακίδα διακλάδωσης. Μέσα στους συνδετήριους κλάδους μπορεί να τοποθετηθεί σε ειδικές περιπτώσεις συμπληρωματικά και μια πληροφοριακή πινακίδα κατευθύνσεων.
- (2) Ως στοιχεία της πληροφοριακής σήμανσης χρησιμοποιούνται : πληροφοριακή σήμανση με τη μορφή πλευρικής πινακίδας, πληροφοριακή σήμανση με τη μορφή πινακίδας σε πρόβολο ή πληροφοριακή σήμανση με τη μορφή πινακίδας σε γέφυρα σήμανσης. Η χρήση γεφυρών σήμανσης μπορεί να καταστεί αναγκαία :
 - για λόγους παθητικής ασφάλειας,
 - όταν τα μήκη ορατότητας στο σημείο διακλάδωσης δεν επαρκούν,
 - όταν οι διακλαδώσεις βρίσκονται σε καμπύλα τμήματα κατά τρόπο, που να μη διακρίνονται έγκαιρα και με σαφήνεια,
 - όταν σε περιπτώσεις διακλαδώσεων με μικρή οξεία γωνία, η σήμανση διακλαδώσεων με τη μορφή πλευρικής πινακίδας εδάφους θα έπρεπε να τεθεί σε πολύ μεγάλη απόσταση από την αιχμή της διαχωριστικής νησίδας,
 - σε συνδετήριους κλάδους μεγάλου μήκους και με πολλές λωρίδες κυκλοφορίας, στους οποίους επιβάλλεται μια πληροφοριακή σήμανση με αναφορά στις λωρίδες κυκλοφορίας.
- (3) Η πληροφοριακή σήμανση στους συνδετήριους κλάδους δεν επιτρέπεται να επηρεάζει αρνητικά την κίνηση των ρευμάτων στο κυρίως οδόστρωμα. Στις περιπτώσεις, στις οποίες οι γέφυρες σήμανσης σε ισόπεδα παράλληλα οδοστρώματα μπορούν να προκαλέσουν παρανόηση στο κύριο ρεύμα κυκλοφορίας (ευθεία κατεύθυνση) τότε είτε τοποθετείται στο συνδετήριο κλάδο αντί μιας γέφυρας σήμανσης μια πινακίδα διακλαδώσεων σε πρόβολο είτε επαναλαμβάνεται η γέφυρα σήμανσης πάνω από το κύριο οδόστρωμα. Αυτό ισχύει ειδικότερα σε διασταυρώσεις αυτοκινητοδρόμων μορφής τριφυλλιού. Κατά κανόνα πρέπει να προτιμάται η λύση της πινακίδας διακλαδώσεων τοποθετημένης ψηλά.

4.6.3 Πληροφοριακή σήμανση διακλαδώσεων

- (1) Οι πινακίδες τοποθετούνται στην άμεση περιοχή του σημείου διακλάδωσης.
- (2) Οι πινακίδες διακλαδώσεων τοποθετούνται ανάλογα με τις συνθήκες ορατότητας είτε πίσω από μια κάτω διάβαση σε χαμηλό σημείο είτε πίσω από μια άνω διάβαση σε υψηλό σημείο.

4.6.4 Πληροφοριακή σήμανση κατανομής ρευμάτων

- (1) Σε περιπτώσεις συνδετήριων κλάδων μεγάλου μήκους χωρίς επαρκή ορατότητα προς το σημείο διακλάδωσης (αλλαγής κατεύθυνσης) καθώς επίσης και σε περιπτώσεις συνδετήριων κλάδων με πολλές λωρίδες κυκλοφορίας, στους οποίους απαιτείται πληροφοριακή σήμανση με αναφορά στις λωρίδες κυκλοφορίας, τοποθε-

Μέρος 1: Πληροφοριακή Σήμανση

τείται εκτός της σήμανσης διακλαδώσεων μια γέφυρα σήμανσης με την κατανομή των ρευμάτων κυκλοφορίας μέσα στο συνδετήριο κλάδο.

- (2) Η σήμανση κατανομής των ρευμάτων διαμορφώνεται όπως η σήμανση διακλαδώσεων τοποθετημένη σε γέφυρα σήμανσης.